

2022 年
4 至 6 月



香港中華基督教
青年會

必愛之家—庇護工場

必愛之家宿舍

必愛通訊

地址：上環必列者士街 51 號

電話：2857 6769 (工場) / 2803 7715 (宿舍)

電郵：lovework@ymca.org.hk (工場) / lovehost@ymca.org.hk (宿舍)

網址：<http://www.ymca.org.hk>

傳真：2517 3754 (工場) / 2549 8510 (宿舍)

工場及宿舍快訊



國際半島聯青社捐贈防疫物資

自 2020 年 1 月起，本港反覆受著 2019 冠狀病毒病的影響，本單位的工場及宿舍的服務、活動及班組相繼按照社會福利署的指引及有關防疫法例要求而作出調整及更新。隨著本年初第五波疫情爆發，本港的防疫措施及社交距離進一步收緊，社會福利署於 2022 年 2 月 25 日發出通知，所有受資助的社會服務單位需暫停所有小組及活動，庇護工場服務暫停至另行通告。為了減少宿舍學員受感染的風險，學員由 2022 年 2 月 25 日起已即時全日留於宿舍活動及休息。

現時疫情稍為緩和，本單位收到各界人士對服務使用者及職員的關懷與愛護，獲捐贈的防疫抗疫物資(包括：快速檢測包、空氣淨化機、各款口罩、酒精搓手液、保護衣、眼罩、膠手套、消毒用品.....等等)於 3 月起亦陸續送抵本單位，供服務使用者及職員使用，以協助單位對抗疫症，減少擔憂，實在感恩。祝願各位學員、家長在漫長抗疫路上保持身心安康，平安喜樂，期待再與大家相聚。



職員動態

	同工姓名	職位	生效日期
到職	黎愷筠	助理程序幹事	1/1/2022
升職	陳惠莉	個人起居照顧員	1/4/2022

歡迎新同工加入必愛大家庭，恭賀升職的同工，祝願她們工作愉快。

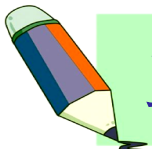

工場花絮活動



家庭樂外出活動

第四次的「家庭樂外出活動」已於 2021 年 12 月 30 日舉行，當日有共 10 名學員及家屬參加。與之前三次活動不同，今次學員是乘搭公共交通工具包括巴士及港鐵到達活動地點「合味道紀念館」，學員感到非常新鮮，他們參加製麵工作坊，學習製作杯麵的流程，然後發揮創意製作自己專屬的杯麵，最後大家享用美味的午膳後便結束旅程。



工場新設施

IPAD 及 Switch

工場於 2022 年 2 月獲「賽馬會院舍防疫設施資助

計劃」撥款二十萬，購買提升工場感染控制之設備、增進工友身心健康及消閒活動之電子器材。設備包括：空氣淨化機、智能消毒櫃、自動皂液機、I-pad 及 Switch 等。有關器材和設施已陸續購置，部份已完成安裝及使用。工友最喜愛使用平板電腦和 75 吋互動螢幕進行有益身心的活動。

至於最新購置的 6 部新型 I-PAD，除用作娛樂及上網之外，並可獲取最新的疫情資訊及健康知識。

此外，工場增添了 Nintendo Switch 遊戲機及 Ring-Fit 遊戲軟件；而遊戲機更可以接駁到 75 吋互動螢幕，學員除寓運動於娛樂，並可鍛鍊健康身體。





宿舍花絮活動



新春活動

在剛過去的春節，宿舍舉行一連串的活動，包括集體遊戲、手工製作及品嚐賀年食品，與舍友歡渡春節，亦讓舍友透過視像通訊軟件向親友拜年。



防火講座

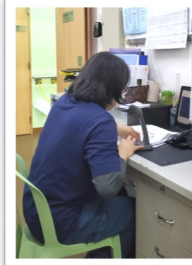

2022年3月30日工場導師李姑娘及社工林生到宿舍以中央廣播形式與舍友分享防火資訊，亦與學員重溫於工場遇到火警時的逃生方法及需注意的地方，更加重要是提示學員在走火時帶備逃生三寶及在指定的地點集合。

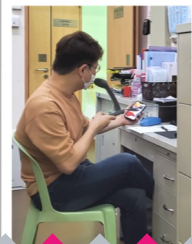

健康講座

宿舍到診醫生黃國棟於2022年3月18日以中央廣播形式舉行年度健康講座，讓舍友在疫情下逗留在房間活動時，仍可接收健康資訊。是次健康講座的題目是「香港常見的癌症」，黃醫生深入淺出地向舍友講解目前癌症是本港各類致命疾病中排名首位，以及癌症的成因及預防方法。舍友很專心聆聽黃醫生講解，並不時作出發問。黃醫生表示癌症的新症個案持續每年上升(香港2018年癌症新增個案按年增加約3%達至34,028宗。平均每日有93人確診癌症。)並指出雖然癌症的發病率不斷上升，但專家認為大概有三分之一(33%)的癌症是可從以下三方面預防：

1. 改變飲食模式；
2. 恆常運動及
3. 保持正常體重



舍友大會



職員於2022年3月14日舍友大會上講解單位最新的資訊。因疫情非常嚴峻，是次大會改於晚飯後以中央廣播形式進行，主題為疫情下的宿舍生活及報告宿舍事務，舍友們均主動表達他們的意見及提問。當進行宿舍服務使用者意見調查時，舍友均齊聲表示滿意宿舍的服務。職員感謝各舍友在現時疫情嚴峻的情況下願意配合宿舍防疫的措施，並與室友和睦相處；部份舍友發揮互相照顧的精神實在是值得表揚。



疫情下宿舍生活

因應疫情嚴峻，為保障舍友及職員健康減少受感染的機會，以及提升工場及宿舍的防疫能力，本單位於3月份聘請專業的清潔消毒公司為工場及宿舍進行全面的深層清潔及消毒，以保障單位環境衛生及清潔。

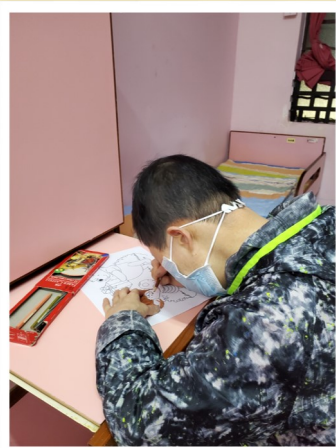
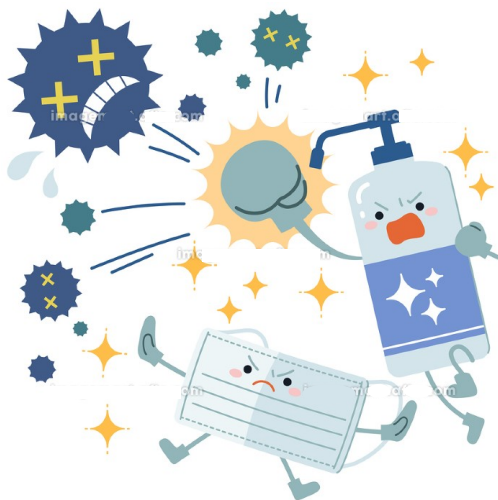

在嚴峻疫情下，舍友留於房間活動及消閒，雖然未能與其他舍友聯誼，他們也能享受悠閒生活，例如：透過繪畫、填色及使用平板電腦.....等，為苦悶的生活增添色彩及尋找到生活樂趣。隨著疫情逐漸緩和，舍友可以分批到飯堂用餐，大家都雀躍萬分，亦珍惜與好友相聚片刻的機會。最後大家的共同願望便是疫情早日結束，並再次一起工作、一起相聚及歡笑，祝福大家身體健康。



防疫專題(一): 快速抗原測試

為達致「早發現、早隔離、早治療」的目標，以盡早識別出患者及截斷病毒傳播鏈。政府於 2022 年 2 月 25 日宣布接受由快速抗原測試(RAT)陽性結果為感染個案，無須再經過採集樣本進行核酸檢測覆核。快速抗原測試用作直接驗出呼吸道樣本中 SARS-CoV-2 病毒的蛋白質(抗原)。現時市場上有不同製造商的測試可供選擇，大部分採集鼻腔或鼻咽拭子樣本或深喉唾液樣本。

究竟如何進行測試？以下為大家簡單介紹：

快速抗原測試可以自行進行，步驟很簡單。

1 打開包裝 仔細參考個別品牌使用說明書。取出 (1) 採樣棒、(2) 測試溶液和 (3) 測試棒。

2 採樣棒 把採樣棒放入鼻孔內，分別沿着兩側鼻孔內壁打圈 5-10 次。把採樣棒前端充分浸入測試溶液，然後攪拌。

3 測試溶液 蓋好盛載測試溶液的瓶子。然後在測試棒的樣品孔內，慢慢滴入測試溶液。

4 測試棒 按使用說明書指示的等候時間(大約 15-20 分鐘)讀取結果。超過指定時間，結果無效。

5 妥善棄置 進行測試後，需要小心包裹和密封測試套件的所有組件，並妥善棄置。

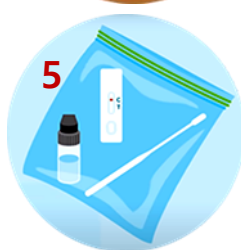
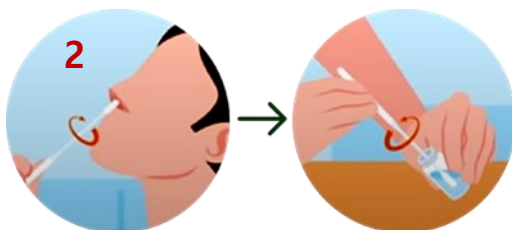

注意個人衛生

測試前後，請清潔雙手。採集呼吸道樣本時，找一個乾淨、通風的地方，四周盡量減少放置非必要的用品。應與他人保持最少 2 米距離。環境如受污染，應以 1 比 49 稀釋家用漂白水進行環境清潔工作。至於金屬表面，則需要以 70% 酒精消毒。

記錄測試結果

進行「居安抗疫」或結果呈陽性人士，務必拍照記錄結果作申報之用。

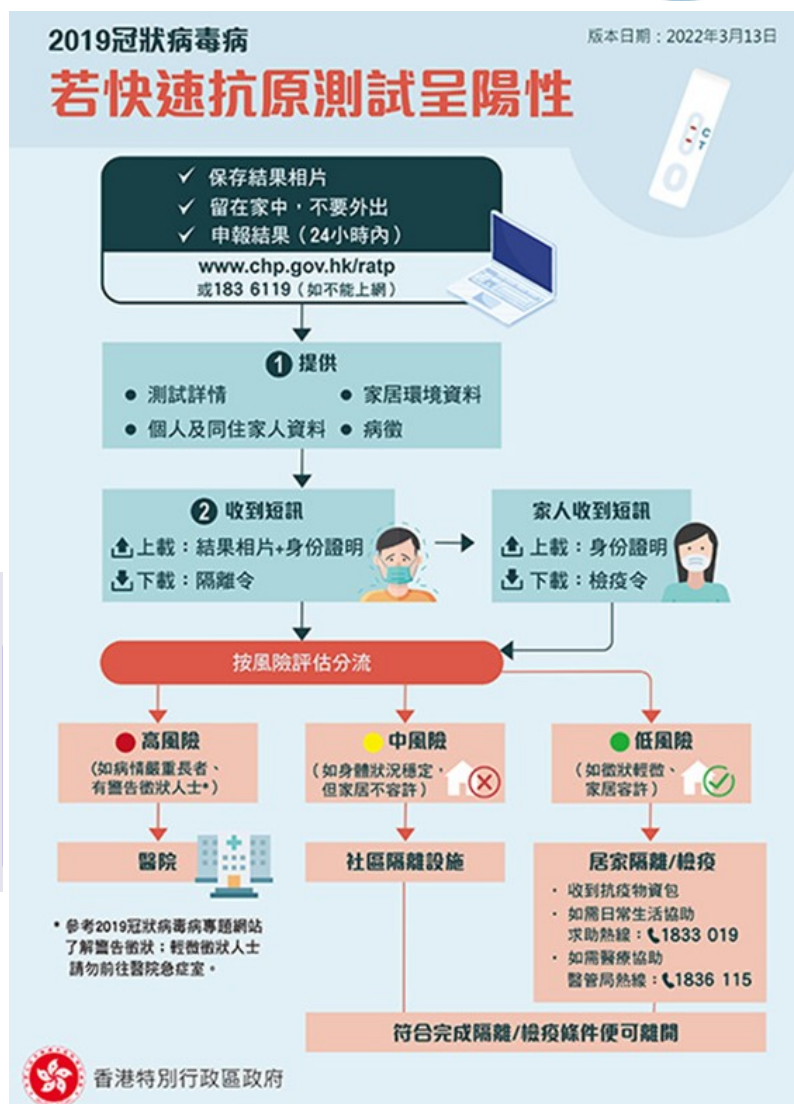

解讀快速測試結果

陽性

在(C)和(T)區分別顯示一條線

解釋：樣本中檢測到 SARS-CoV-2 抗原。請注意 (T) 區的線可能非常淺色。此處任何可見的彩色線都是表示陽性。這表示你可能感染了 2019 冠狀病毒，請立即求醫。



陰性

只在(C)區內顯示一條線

解釋：樣本中沒有檢測到 SARS-CoV-2 抗原。陰性結果不能排除你感染 2019 冠狀病毒的可能性。



無效

在(C)區內沒有顯示一條線

解釋：測試無效。請仔細留意採樣及處理方法是否正確，取得新的快速測試再試一次。

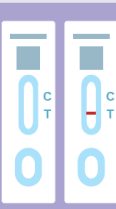

不同品牌的測試提供不同方法顯示測試結果。使用時請參考個別品牌使用說明書。

資料來源：<https://www.coronavirus.gov.hk/rat/chi/rat.html>

若測試呈陽性怎麼辦？

市民當首次自行檢測後得出陽性結果，均視為陽性個案。

留在家中，不應外出；如家居環境許可，應留在自己的房間，並關上房門，其他人不應進入；如必須離開房間時，須正確佩戴緊貼面部的外科口罩。請時刻做好個人防護措施。



24小時內向「2019冠狀病毒快速抗原測試陽性結果人士申報系統」申報結果。若市民使用網上平台有困難，亦可致電 1836 119 自動系統登記身分證明文件及電話號碼。衛生防護中心會於稍後聯絡有關人士，以完成申報程序。部分市民會被抽樣進行核酸覆核測試。

防疫專題(二)：防疫錦囊

防疫錦囊 (一) 充足儲備，以備不時之需

1 醫療用品、藥物

2 耐存的食糧

3 清潔消毒用品

常用平安藥物

撲熱息痛 Paracetamol/ Ibuprofen	頭痛、發燒、 喉嚨痛
抗敏感藥 Chlorpheniramine, Loratadine	流鼻水
漱口水/鹽水/喉糖	喉嚨痛

STAY HOME

防疫錦囊 (二) 檢測

- 領取深喉唾液測試樣本收集包
- 到社區檢測中心或流動採樣站
- 快速抗原檢測，必須遵照測試套裝內指示完成所有步驟，如結果是陽性，需要按衛生防護中心的指示接受深喉唾液測試。請找親友幫忙安排，避免外出。

社區檢測中心

如已出現病徵，切勿前往社區檢測中心或流動採樣站。

STAY HOME

防疫錦囊 (三) 確診應變方法

確診者與同住家人應留在家中等待衛生署的安排，期間不應和其他人接觸

- 在家抗疫時亦必須佩戴口罩和注意手部衛生
- 使用稀釋後的漂白水或酒精清潔所有經常觸摸的物件表面
- 保持室內空氣流通

確診者應單獨一人一室，避免和家人直接接觸及共用物品

如要使用共用空間如廁所等，用後應立即使用消毒用品清潔

若無法自行安排基本日常生活所需，可致電「居安抗疫計劃」熱線 1833 019。

STAY HOME

防疫錦囊 (四) 照顧確診者

大部份新冠確診者病徵輕微，可居家自我監察病情：

- 留意身體狀況及病徵有否增加
- 每隔四小時量度體溫
- 多休息，多喝水，保持適量活動
- 均衡飲食，攝取足夠維他命C及D
- 可服藥舒緩不適

初步確診病人可於上午8時至晚上10時致電醫管局支援熱線1836 115，查詢醫療或感染控制問題。

STAY HOME

資料來源：<https://ac19.hkcss.org.hk/>

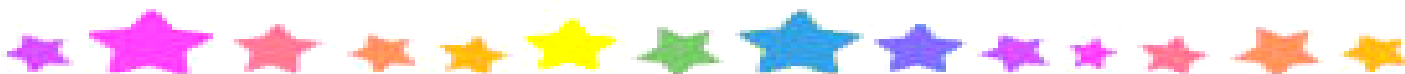



護理專欄 → 青光眼

青光眼基本定義

青光眼的成因是眼內液體（防水）無法正常排出，導致眼壓升高、壓迫到眼球後方的視神經，造成視神經受損。患者會感覺到視野變窄，嚴重時甚至會失明。全球六千萬名青光眼患者當中，四分之一是華人；單單在香港，就約有十二萬名青光眼患者，而其中七分之一的患者蒙受雙眼失明的痛苦，女性患上急性青光眼的風險較高，尤其是步入中年及以上的女性；然而，即使是兒童，一樣可以患上青光眼。



健康眼睛

青光眼

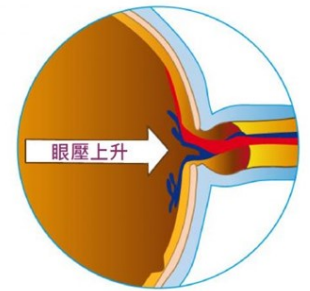
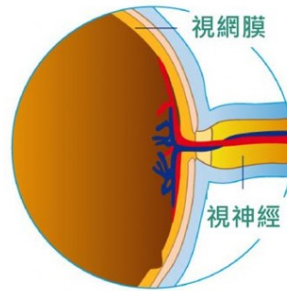

正常人視野



青光眼患者視野

青光眼症狀

當你的眼科醫生表示，你患上了「青光眼」，這是代表你視神經出現萎縮，並影響到你的視力；最壞情況，青光眼病人會永久失明。早期青光眼只會導致周邊視力損失，而沒有十分明顯的症狀，而一般視力檢查亦難以發現早期青光眼。

急性青光眼患者亦有一個特別的症狀，當眼壓急速提高時，角膜可能會出現水腫，視野形成彩虹光暈的現象。當眼壓急速提高時，角膜可能會出現水腫，視野形成彩虹光暈的現象。

青光眼治療

一旦檢查出有青光眼，建議盡早就醫治療，因視神經一旦受損，就無法再做修復，故青光眼的治療，應該說是「控制眼壓，穩定視力」，而非所謂的「治癒」。治療青光眼方法有：藥物（口服、眼藥水）治療、激光或手術治療。

- ◆ **藥物治療**：主要作用是減少房水的產生，並促進房水排出，以降低眼壓。
- ◆ **激光治療**：主要是利用激光照射虹膜，以預防隅角閉鎖，或照射房水排水口使排水道通暢。
- ◆ **手術治療**：若是藥物或雷射治療效果不彰，經醫師評估後，會建議某些患者進行手術治療，重新製造一條新的排水管，使房水順利排出。

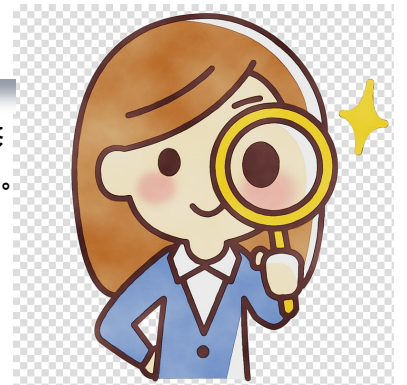

青光眼預防

首先青光眼與年紀有密切關連，年紀越大，患上青光眼的風險顯然更高。另外，青光眼牽涉視神經退化，而視神經是中樞神經系統的延伸，因此了解老人病及中樞神經系統退化疾病等研究，具有很大的參考價值。我們大概可從生活上分開三個部份來討論：

進行帶氧運動：原來令你出汗、呼吸加速的帶氧運動，像急步行、緩步跑，都證實對降低眼壓有正面幫助！心臟科醫生建議每周應進行 150 分鐘的帶氧運動，這對強化心血管健康有裨益

吸收營養：多攝取含豐富抗氧化劑的蔬菜水果，如：藍莓、草莓、深紅或深紫色蔬菜

睡眠：睡眠充足不熬夜

關於賽會

2022年北京冬季殘疾人士奧運會，已於2022年3月4日至2022年3月13日舉行，為期10天。是次2022年北京冬殘奧會，北京迎來約600名世界頂尖殘疾人運動員參加，而北京也是首個先後舉辦過夏季奧運會和冬季奧運會的城市，北京也因而成為首座「雙奧之城」。

是次冬殘奧會，運動員參加兩個大類中6個運動項目共78個競賽項目包括：

(1) 雪上運動：高山滑雪、越野滑雪、冬季兩項和單板滑雪

(2) 冰上運動：殘疾人冰球和輪椅冰壺



這些賽事在北京、延慶和張家口三個賽區的六個場館內舉行。其中兩個場館——國家體育館（殘疾人冰球）和國家游泳中心（輪椅冰壺）- 是2008年北京夏季奧運會和殘奧會的遺留場館。



名為「飛躍」的北京冬殘奧會徽，象徵運動員們秉承超越自我、不斷飛躍、奮力拼搏、激勵世界的冬殘奧精神，在賽場上追逐夢想

資料來源：<https://www.sportsroad.hk/archives/368128>

BEIJING 2022



火炬

2022年北京冬殘奧會火炬名為“飛揚”，與2008年奧運會開幕式主火炬相呼應。



北京是第一個先後舉辦夏奧會和冬奧會的城市，2022年冬殘奧會火炬採用類似於2008年夏奧會和殘奧會主火炬的螺旋形設計，像一個巨大的捲軸，此設計是致敬中國首都的奧運遺產。

火炬採用銀色和金色相結合（奧運火炬是紅色和銀色），意在像徵“輝煌與夢想”的同時也體現了殘奧會“毅力、平等、激勵和勇氣”的價值觀。

吉祥物

名為：“雪容融”，有幾種含義。“Shuey”與漢字“雪”的發音相同，而名字中第一個“Rhon”是“包容，容忍”的意思。第二個“Rhon”是“融化，融合”和“溫暖”的意思。結合起來，吉祥物的全名寓意表達了世界文明交流互鑑、和諧發展



的理念，體現了通過殘奧運動創造一個更加包容的世界和構建人類命運共同體的美好願景。

“雪容融”是個以中國燈籠為外形的孩子，設計以中國傳統剪紙和如意元素為特色。燈籠本身是中國這個國家古老文化的象徵，寓意收穫、慶祝、繁榮和光亮。

“雪容融”的胸前閃閃發光（上面有2022年北京冬季殘奧會會徽）象徵著殘疾運動員們的友誼、熱情、勇氣和毅力，這些品質每天都在激勵著全世界數百萬人。

資料來源：

<https://zh.wikipedia.org/wiki/2022年冬季帕拉林匹克運動會>

<https://olympics.com/zh/beijing-2022/paralympics>

<https://www.sportsroad.hk/archives/368128>



閃閃壽星

4月

陳旭、鄭鎮洲、許燕玲、梁宇泳、梁宇杰、莊雪群、余曉童
王家怡、黃翠蓮、庄俊豪、駱惠儀、王瑞敏

5月

朱沛沛、林詠恩、梁殷寧、文玉華、范佩詩、顏勁飛、易麗卿
朱建倫、侯忠良、麥麗萍、梁少嫻、黃曼翎、梁詠思

6月

朱錦明、葉嘉賢、姚詩婷、楊靜敏、謝美倩、林國偉
彭潔心、梁沛怡、李文海、黎詠琳、梁美容、徐小玲
鄭樹光、徐寶英、蘇麗玲、王毅棋



遊戲鬆一鬆 ... 請找三個不同的地方



服務質素標準 (SQS) 介紹

服務質素標準 5：人力資源

問：我志願加入青年會，何從那裡得知青年會的職位空缺？

答：當有職位空缺，青年會的人力資源部會報紙或本會的網頁刊登招聘廣告，讓有興趣人士申請。當接獲申請，必須於申請該職位截止日期後的7個工作天內完成初步甄選，及以電話或書面通知申請出席面試。

服務質素標準 6：計劃、評估及收集意見

問：單位如何制定計劃、評估及收集意見？

答：單位制訂運作上的整體計，讓服務使用者/家屬/監護人、同工及其他關注服務的人士，就服務的表現提出意見。使服務單位能有效地進行定期計劃、檢討及評估各項服務的表現，以便作出跟進。

服務質素標準 7：財政管理

問：單位是如何釐訂服務收費？

答：單位按社會福利署要求向各服務使用者按月收取租金、膳食及雜項等費用。單位會依從繳交宿舍費用指引及舍友繳交舍費流程。

服務質素標準 8：法律責任

問：單位受什麼法律條例監管？

答：為確保本單位能於服務時，充份考慮並執行有關法律條例的要求，而有關法例是涵蓋香港社會服務聯會及社會福利署為有關服務類別所共同議定的法例清單內的法例。

4-6 月份活動推介

活動名稱：大個仔大個女

日期：5/2022-6/2022 (待定)

時間：下午 7:00-8:00

地點：單位飯堂

對象：宿舍舍友 (6 名)

內容：透過小組討論、影片及故事分享等，讓組員培養個人在成長獨立及社交關係方面的成熟意識

費用：\$30

負責同工：譚 SIR



活動名稱：「情」有可原

日期：5/2022-6/2022 (四)(待定)

時間：晚上 7:00-8:00

地點：單位飯堂

對象：宿舍舍友 (6 名)

內容：以表達性藝術認識個人情緒，以及學習如何表達自己的感受

費用：\$30

負責同工：周姑娘



活動名稱：房舍會議 (喜樂)

日期：5/2022 (待定)

時間：晚上 7:00-7:45

地點：單位飯堂

對象：宿舍舍友 (喜樂組 15 名)

內容：房務會議分享及討論

費用：全免

負責同工：蒟姑娘



活動名稱：福音小組 1

日期：5/2022-9/2022 (隔週二)(待定)

時間：晚上 7:00-8:00

地點：必列者士街公理堂 或 宿舍飯堂

對象：福音小組成員 (25 名)

內容：福音佈道、詩歌、福音電影、遊戲等

費用：全免

負責同工：譚 SIR/馮 Sir



活動名稱：桌樂義工團

日期：小組集會 5/2022-6/2022 (三)(待定)；同樂日 21/5/2022、4/6/2022 及 18/6/2022 (六)

時間：小組集會 晚上 7:00-8:00；同樂日 下午 4:30-5:15

地點：單位飯堂

對象：宿舍舍友 (8 名)

內容：學習桌上遊戲的帶領過程和技巧、籌辦同樂日及擔任義工向舍友推廣桌上遊戲的樂趣。

費用：\$30

負責同工：梁姑娘



活動名稱：工友大會

日期：13/05/2022 (五)

時間：上午 10:15-11:15；下午 1:45-2:45；
下午 3:15-4:15 (分三節進行)

地點：工場生產線及飯堂

對象：工場工友

內容：工場新動向 / 健康資訊 / 社區動向

費用：全免

負責同工：林 SIR



活動名稱：趣味數字字母繪畫

日期：13/05/2022-15/07/2022 (五)

時間：晚上 7:00-8:00

地點：單位飯堂

對象：宿舍舍友 (6 人)

內容：利用數字和英文字母創作簡單圖畫

費用：\$30

負責同工：蒟姑娘



4-6 月份活動推介

活動名稱：生命色彩 - 和諧粉彩小組

日期：16/5/2022-25/7/2022 (一)
時間：晚上 6:45-8:15
地點：單位飯堂
對象：舍友 (12 名)
內容：由專業導師以和諧粉彩教導學員從藝術創作學習表達愛與關懷。
費用：免費(此活動由伊利沙伯女皇弱智人士基金贊助)
負責同工：冼姑娘



活動名稱：房舍會議 (良善組)

日期：19/5/2022 (四)
時間：晚上 7:00-7:45
地點：單位飯堂
對象：宿舍舍友 (良善組 16 名)
內容：房務會議分享及討論
費用：全免
負責同工：周姑娘



活動名稱：生日會

日期：26/05/2022 (四)
時間：下午 1:30-2:00 ; 下午 2:15-2:45 ;
下午 3:15-3:45 (分三節進行)
地點：智閒情
對象：工場工友
內容：慶祝 4 月至 6 月生日的工友/
享用生日蛋糕/集體遊戲
費用：\$30
負責同工：林 SIR

活動名稱：微電影分享會

日期：17/06/2022 (五)
時間：下午 3:00-4:00
地點：智閒情
對象：工場工友
內容：與參加者分享如何面對家人離世，讓參加者學習正面地抒發對家人離世的情緒。
費用：全免(此活動由「華人永遠墳場管理委員會 2021 年度慈善捐款計劃」資助)
負責同工：林 SIR

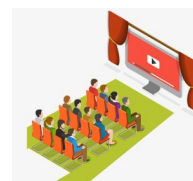

活動名稱：吾生悟死生命探索之旅

日期：11/06/2022 (六)
時間：上午 9:00-下午 5:00
地點：馬灣方舟生命教育館
對象：工場工友
內容：參加馬灣方舟生命教育館的體驗活動，讓參加者親身經歷別離及感受對面死亡所帶來的震撼，啟導他們由死看生，感受生命中的喜悅。
費用：\$30 (此活動由「華人永遠墳場管理委員會 2021 年度慈善捐款計劃」資助)



活動名稱：舍友大會 1

日期：29/6/2022 (三)
時間：晚上 6:30-7:00
地點：單位飯堂
對象：宿舍舍友
內容：保護自己免受侵犯、單位資訊分享、服務質素標準介紹、健康貼士等。
費用：全免
負責同工：梁姑娘

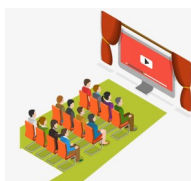

活動名稱：舍友生日會 1

日期：29/6/2022 (三)
時間：晚上 7:00-7:30
地點：單位飯堂
對象：4-6 月生日舍友
內容：唱生日歌及品嚐生日蛋糕
費用：\$30
負責同工：周姑娘



活動名稱：摯愛.生命傳奇賞集

日期：5/2022-12/2022（待定）

時間：待定

地點：待定

對象：工場工友（60名）

內容：A. 摯真留影 - 由專業攝影師為學員及其家屬/同儕拍照（共6次）（5-8/2022）

B. 留影賞情集 - 學員在義工/職員的協助製作其專屬的相集（共6次）（7-11/2022）

C. 摯情相聚 - 學員與家屬相聚活動一同欣賞相集及分享拍攝點滴（1次）（12/2022）

費用：摯真留影及留影賞情集：\$80

摯情相聚：\$20（註：參加者必須同時參加A至C項活動，總收費為\$100，本活動由「華人永遠墳場管理委員會2021年度慈善捐款計劃」資助）

負責同工：林Sir/冼姑娘



意見欄

如你對宿舍及工場的政策、服務質素標準、住宿及工作訓練、小組活動的內容、或是對宿舍、工場職員的各種意見等，必愛之家庇護工場及宿舍都歡迎各位工友、舍友、家長及監護人提供您們的寶貴意見！

各位可透過以下表格，填妥後交回宿舍及工場便可。或於辦公時間內（星期一至五，上午9時至下午5時）致電或親臨本宿舍工場，我們必定細心聆聽。

讚賞/建議/其他意見

多謝你的意見

姓名：_____

電話：_____

日期：_____



督 印：黃美蘭主任

編 輯：冼雅詩

編輯小組：梁智慧、林俊麒、連啟亨、李薇斐、譚宏州、周嘉恩

出版日期：2022年4月

印刷數量：150份

如對本刊有任何意見，歡迎賜教。



安全